重慶商務日報特刊

本報價目
零售每份四仙　每月一元
半年五元六角　全年十一元二角
外埠每月加郵費二角
郵票代洋，收用
電報掛號〇五二三
電話八九六號
今日出版一中張
（第七千八百十七號）

舉國歡慶雙十節
國府昨招待外賓
到各國代表四十三人　先後覲謁林主席致賀

南京十日電，國慶日上午十一時各國外交官員，（一）蘇聯大使鮑格莫洛夫，率使館一等秘書梅拉美德，陸軍武官雷平，二等秘書薩拉托策夫，中文秘書鄂山蔭，（二）義大利大使羅亞谷諾，率使館一等秘書翟桑德，（三）美國大使詹森，率使館參事裴克，商務官安立德，二等秘書與瑞智，二等秘書白克斯頓，三等秘書金耿思，（四）日本大使川越茂，率使館一等秘書須磨，海軍副武官中原三郎，陸軍副武官雨宮巽，一等秘書清水董三，二等秘書五百木元，三等秘書松村基樹，隨員服部，（五）法國大使加齊亞，率使館陸軍武官薩拔鐵，三等秘書葛樂才，領事伯雞，三等中文秘書內祿柏，（六）英國大使許介森，偕使館參事包克本，二等秘書蓋治，隨員鳥來舍，（七）古巴公使畢安達，（八）捷克公使費哲爾，（九）波蘭公使魏登濤，（十）荷蘭公使傅思德，暨使館中文秘書包斯，（十一）巴西公使賴谷，（十二）瑞士代辦勞迪（十三）德國代辦飛師爾及使館秘書穆爾，（十四）丹麥代辦雪爾，（十五）瑞典代辦埠克飛利思，（十六）挪威代辦季達爾，（十七）比利時代辦戴福共四十三人先後赴國府覲謁林主席致賀，國府大門內派有侍衛隊一排於各國代表抵府時，均肅立致敬，并由典禮局招待官導引簽名後，即引入接待室休憩，各國代表到齊後，由國府典禮局長唐豸，外部交際科長林桐實，導入禮堂，各代表依照次序由右至左成行而立，隨後人員亦各隨在後，前由典禮局長入啟主席出臨禮堂立於正中，外長，文官長，參軍長，分立於主席左右，各國代表總向主席行一鞠躬禮，主席答禮既畢，主席偕外長典禮局長等進前，向各國代表行列之右端開始依次握手，至左端爲止，外長隨主席之後，與各代表略敘寒暄，主席還回原位，各代表仍依序肅立，向主席一鞠躬，主席答禮後，隨即偕文參兩長先退禮堂，迴入接待室，另由外長典禮局長，及招待官等導各代表齊到接待室後，由主席請各國代表進用酒點，并邀府委，中委，五院正副院長，及直屬各院部會長官作陪，計到有蔣孫兩院長，馮玉祥，孔祥熙，葉楚傖，李烈鈞，周震麟，經亨頤，覃振，鄧家彥，王正廷，李文範，王寵惠，張羣，蔣作賓、吳忠信，吳鼎昌，王世杰，陳紹寬，王用賓，陳樹人，石瑛，馬超俊，趙丕廉，陳訓泳，焦易堂，張翼鵬，俞飛鵬，民誼，朱家驊，彭學沛，褚其采，徐堪，鄒琳，熊斌，陳錢大鈞，蔣廷黻，陳何廉，秦汾，吳思豫，陳篠，凌冰，徐謨，陳介等，及外部各司長參事秘書等共約百人，林主席與各國代表略事周旋後，即先行退出，禮遂告成，各國代表及參加茶會各長官歡敘片刻，亦先後離府，

渝市各界民衆舉行慶祝典禮

本市訊，昨天是二十五週年的國慶，在這時局緊張的時期中，只要是不願做奴隸的人們，都懷着極沉痛的心情在慶祝這個國慶紀念日吧，

上午十時，江，巴，渝各界代表在巴縣黨部舉行慶祝典禮，屆時到機關，團體，學校，報社等代表有二百多人，由市黨部委員龍文治主席領導行禮，報告慶祝國慶紀念的意義，接着是行營政訓處周代表與務處長柏良講演，周代表說，過去國民黨是與封建勢力鬥爭，現在是到了與帝國主義鬥爭的時代了，柏處長的演詞除敘述武昌起義及國共分家史事外，并希望民衆實行新生活，謀中華民族的解放，繼請各界代表講演攝影散會，街市滿掛着黨國旗，許多軍政機關，都札着柏枝牌坊，而且還放着五色的電燈光，公共汽車的車頭也插了幾隻小國旗，街上的人們昨天特別擁擠，尤其是黃色制服的人物更爲活躍，這是因爲軍政各機關都放假的關係，電影院和劇院生意特別興隆，晚間并有少數民衆舉行提燈慶祝。

行營開紀念會并舉行授勳禮

委員長行營於國慶日上午八時舉行紀念典禮，到有行營參謀長，各廳處長，暨少校以上官佐，共數百人，顧主任主席，行禮如儀後，旋即致詞，略謂國慶日是中華民族最寶貴最榮耀之紀念日，我們舉行慶祝典禮，務要知道創業艱難，明瞭自己責任，紀承先烈遺志尤須切記過去之革命經驗，絕對服從領袖，努力奮鬥，完成最後階段之革命工作云云，嗣復舉行授勳典禮，計到有前在南昌行營及贛粵閩湘鄂五省有功將領，暨高級幕僚，現任行營高級官長賀國光，饒德勳，熊仲韜，劉倚仁，康澤，蕭致平，周永年，周渾元，謝溥福，王良忠，等十人，由顧主任代表委員長爲授勳官一一如儀，授予勛章證書後，旋致訓詞，大意謂，授勳典禮非常隆重，故與國慶紀念同時舉行五省匪禍救平，整個國家民族才有轉機，復興基○，始蒸蒸固，勛章是以奮鬥犧牲之精神汗血換來，非常光榮，望各位拌繼過去精神，努力救亡工作，建樹更彪炳之勛業者，嗣由受勛人員賀國光代表答詞，略謂國光等前在五省剿匪，係軍人應盡之天職，蒙國民政府及委員長褒賞頒佈勛章，非常感愧，嗣後當益加努力，報答黨國，以副各級長官訓勉之意，詞畢攝影至九時半禮成，

渝市府外特處昨亦招待外賓

渝市長李宏昆，外交特派員吳澤湘，以今日爲我國國慶紀念，特於上午十一時，同在中山公園，外交特派員辦事處招待外賓茶會，到駐渝各國領事及艦長並重要華僑商等共數十人，我方日行營賀參謀長以下各軍政警長官均到會參加，頗極一時之盛，當由李吳二氏親行招待，暢談極爲歡洽，旋進香檳茶點，至十二時許賓主始盡歡而散，（中央社）

六屆華中運動會昨在長沙開幕
何健前日歡宴各選手

長沙九日電，六屆華中運動會，定十日開幕，各項籌備就緒，會場佈置係仿全運會會場設計作小規模之建設，費洋八千餘元，四週設圓形坐位，可容觀衆萬餘人，何健九日晚假中山堂歡宴出席及鄂皖贛湘全體選手，與護送人員及各省黨政代表程其保等，共到七百餘人，席間何氏起立致詞，並慰勞各選手，至六小時許始盡歡而散，（中央社）

川東南秋旱益厲
平均秋穫僅四五成　節屆寒露小春難種

（隆昌專訊）東南道開一凡上至資內榮隆，下至瀘納榮永，縱横數十縣，均種秋旱成災，遍地田焦土赤，值此寒露節，不異栽種小春，農村恐慌，常能、尤因本年夏季大旱，秋收平均僅能四成至六成左右，除却租穀工價以外，已無餘糧度日，今又加以多糧晒壞，小春難下種、農村經濟破產之後，枯荒穢於極點，現當時尚未靖，徭役頻仍，延迄目下，實已斷絕生機，故貧農婦娼，多淪爲乞丐，壯男散之四方，老者轉乎溝壑，此爲眼前農村之實況也，至於各縣商市，亦均枯寂不堪，如資簡一帶之棉花業，內富一帶之糖業，隆榮之麻布業，莫不疲滯，行商負販，百工技藝，受極切影響，生活日形凋敝，各縣除穀米價，逐日增漲外，其餘貨物，俱與往年無異，穀價每石、近已有售至十三九以上者，而油鹽柴炭，亦隨之飛漲，豆麥黍粱，更轉往年昂貴幾倍，此足見生活程度之高，人民謀生之艱困去

渝市童子軍
昨日大檢閱
共到男女五千餘　體育場空氣緊張

昨日的天氣是溫和的，在晨午八句鐘的當兒，白霧還籠罩着大地，全市的男女童子軍都緊集在曠場的公共體育場裏還未到八點鐘時記者，就跑到那兒去，雖是時間沒有到，然柴家巷到夫子池一帶，已經站滿人了，尤其是進口處，擠得水洩不通憲兵，警士，也維持不了秩序，要是記者不隨着隊伍後面，一定會進不去，進場去後，只望見飄飄的童子軍車旗，和許多武裝齊全的小朋友們滿鋪着，場子的左邊，佇列着二百數十架童子軍車巡隊的脚踏車，昨天的車巡隊是比預檢時要多三分之二，這些車巡隊，是男學校所備有的，女學校的特色則是一起，傘着樂品出去巡邏，

檢閱台上擺着許多的獎品，周圍掛着很多的獎旗，顏色鮮豔，式樣新奇，檢閱委員有市府的李市長，趙秘書長，綏科長，委員長行營的岳處長，警備部，公安局，督辦行署，江巴縣府，市縣黨部，均有代表充任檢閱委員，到的學校單位，有伍十個，除了預檢那天的四十七個男女學校而外，昨天新來的有廣益中學，廣益附小，江北興賓女校，人數共伍千九百餘，還沒有開始檢閱的時候，開智小學的童軍團長徐榕生，因與指揮官一度衝突，忽然倒地，經市民醫院施救後，始漸蘇醒，據該醫生稱，但係腦充血，接着各校均有病者，不過病勢甚微，或頭痛腹痛，均由各救護隊往行治療，

△△各校救護

她們的救護隊，昨天除了市民醫院彭院長仍帶着十位女看護，和該院主任辛明甫外，涌惠有四人、啟明育德兩校七人、省職九人，淑德四十四人，臨江，二十人、賓興十人，女師三十四人，巴女中十四人，鏡育三十六人，文德十一人，復旦四人，治平六人，精益四人，求精十一人，市中十人，贛中十一人，江中八人，益商八人，另外還有未到之救護隊，衣服各着不同的顏色，白衣的女看護，在場中穿來穿去，頗有風味，市民醫院的女看護，常兩個人

△△開始檢閱

時至八點鐘，檢閱台上先發令行禮，由李市長引導，并宣佈開始檢閱，先在調成方陣中繞行一次後，即開始進行正式的檢閱，這時新聞記者和來賓，攝影的像機，便活躍起來，先由小學而後中學的進行着，記者正在拍照的時候，忽然有個學校的學生跑來問記者爲甚麼不替他們學校拍照，記者向他解釋我們是拍新聞照片，不一定每個學校都要拍一張，他聽記者的話，才懶洋洋的帶着失望而去了，記者的旁邊，很有幾部像機，大半是自己照自己的學校的學生，小學完了，中學繼續的前進着，這時場的情緒比較緊張了，觀衆多數是各個學校教職員和作救護的學生，旁邊有人批評某校操場壞，某校同站在一塊的教職員或學生，不管他認識不，一定要作個詳細的解釋，說他們年，并不壞，說某點不是壞處，要是有人說，某個學校好，其他學校的教職員或學生，也要解釋說某校是作弊的成功，或某點搜得得獎，

△△觀者評語

觀衆們最注意的是女校，當着省職，巴女中，重慶女師過的時候，旁邊即有人評議：「女師還不錯」，「巴女中一隊二隊差了一點」，「好」，「可惜後一排差了一點」，「男學校都還不錯」，「不過却比上次退化了」，這類的批評，不絕的在觀衆們的口裏說着，至少經過了一點多鐘，進行式的檢閱，才告結束了，這時各團童軍向檢閱台着，由李市長訓詞略謂

「這一次各團操作都很好，這是使個人最高興的，同時爲中華民族祝福，因爲未來的主人翁在軍事學的初步有了良好的成績，國府已於九月八日頒佈了，國民軍行征兵的條例，今天在場的童軍，都是將來保衛國家的軍人，將來國家之强弱，就要看你們今天的成績爲轉移，現代的青年，已經夠爲軍人了，」等語，當由行營代表訓詞，語多勉勵，訓詞畢，即唱童軍歌，極爲雄壯，接着高呼口號，一，擁護會長，二，實行三民主義，三、復興中華民族，四，中國國民黨萬歲，五，中華民國萬歲，六，童子軍萬歲，呼了口號，始攝影，

△△攝影散會

先在檢閱台攝各校的，看護隊也全排列出來，雖然顏色服裝，不同，却令人格外注意，在另一外圍，站着，排列在中間，檢閱台上的，通通攝了，便宣告散會，十二時許，各團逐漸走了，這時公共體育場的附近，要是沒有憲兵們的維持，着實擁擠，都郵街出一路，柴家巷，女觀衆，那更是熱鬧，童子軍檢閱者員負責人談，此次檢閱保注重服裝，步法，精神下屆將分區舉行操作，兩週後即發表成績，分別給獎，

陝甘匪化零爲整
各地日來均有戰事　匪不支潰退

蘭州九日電、朱，徐，蕭，賀股匪由川竄甘時，原分成數百小股，到處亂竄，近因國軍圍剿，文化零爲整，企圖頑抗，日來各地均有戰事，情況如次，（一）隴西九日電，我軍八日晨向蘇家岔截擊僞九十三師，該匪頑抗，至午始被擊潰，當收復該地，斃匪三十餘，傷僞官兵八十餘，步槍數十支，騾馬七十餘，我軍已追至鳳溝里，（二）天水九日電，魯師共俘匪二百餘，（三）徽縣附近散匪正清剿中，兩當已無匪蹤，（四）岷縣九日電，股匪百餘，不久將押解來蘭，西安九日電，蕭賀匪部經我軍剿擊，五日夜經娘娘壩天水鎮以南地區北竄，七日竄至蘇家堡被我軍堵擊，匪傷亡無算，狼狽不堪，一部向楊家寺甘谷方向逃竄，一股經鹽關鎮以西，向古北竄，我軍仍在追擊中，僞三十一軍，七日在樵〇鎮以西直溝里蘇家岔一帶，被我李師痛擊，俘獲極多，西安九日電，七日晨我王軍在蘇家堡與由天水鎮方向竄來之蕭賀匪僞第六軍一六一七一八模範等四個師接觸，匪以數倍兵力迭次猛撲，均經我官兵奮勇擊退，雙方肉搏十餘次，血戰七小時，匪不支向橫門鎮潰竄，是役斃僞師長一名，匪兵七八百名，俘擄三百餘名，奪獲重機槍六挺，步槍二百餘支、其他軍用品輜算（中央社）

童軍檢閱寫真

女童軍進行式

童軍陣容之一

向檢閱官致敬

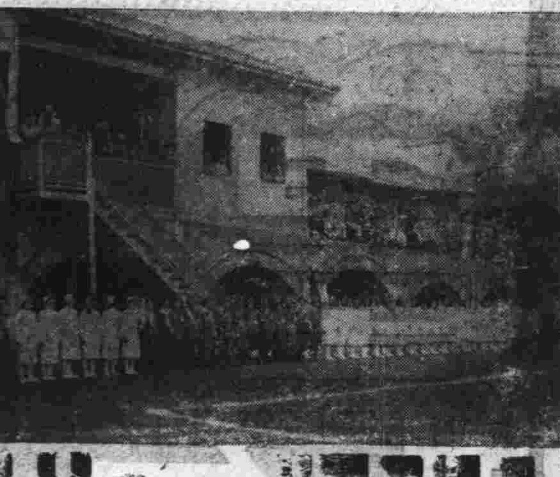

看護隊的陣容

看護施救情形

童軍陣容之二

長虹新輪開航紀念
本輪定於十月十三日黎明開往瀘敘等處備有贈品以表歡迎藉作處女航紀念
合衆股份有限公司啓
地址　白象街口
電話　一二三八

民元輪開期

十月十一日晨直航漢口南京上海

船泊朝天門磨兒石民生躉船

買票在模範市場川江公票處

艙位舒適 招待週到

兒童良藥

[illegible]

專治兒童百病

服後轉弱為強

四川全省總經理處

詳細說明 函索即寄

歡迎代銷 利益優厚

重慶被面大王永興隆

重慶陝西街電話六

本市分銷處 小什字縣廟街 永興隆支店 電話二三三 電話二三二

航空公路建設獎券

第二十八期 十一月六日開獎

所費有限 希望無窮

一等獎一號 獨得五十萬元

二等獎四號 各得五萬元

三等獎二十號 各得一萬元

四等獎一百號 各得二千元

此外尚有獎額三萬餘號

國民政府航空公路建設獎券事處發行

售券處 重慶模範市場鈔記公司 各大銀行商號均有出售

馮氏斷癮救苦金丹

專戒鴉片紅丸 功效靈速第一 戒時照常吸烟 逐日見烟自厭 絕無絲毫痛苦

風行六十餘年斷癮數百萬人 中央禁烟委員會張主席題獎 歷任大總統黎徐曹諸公嘉獎 藥性和平王道不含任何毒質 輕癮一料斷癮重者半月除根

烟禁森嚴 非戒不可 決心戒烟 非此莫屬！

每料祇收藥本一元五角 奉送戒烟捷徑函索即寄

上海白克路大通路口 天津峻芝堂總發行

新豐街華洋大藥房 縣廟街華圃大藥房 都郵街太平大藥房均有代售

重慶都郵街 大西洋鐘表眼鏡行

規模最宏大 高貴貨品備集最多

鐘表部

專售歐美 式樣新奇 機器堅固 售出鐘表

高尚鐘表 定价低廉 走時準確 一律保用

唱機部

名廠唱機 發音宏亮 各種唱片 娛樂妙品

式樣新奇 詞句清晰 應有盡有 唯一良件

眼鏡部

聘請專家 視線準確 經售國產 新穎鏡架

驗目配光 裝配舒服 茶墨水晶 科學鏡片

修理部

特請技師 唱機唱琴 打字機 一經修理

精修鐘表 望遠鏡 照相機 翻舊如新

全國分行六十四家

惠購鐘表均可向全國分行免費修理

本行代售派克真空管自來水筆

電話七七六號

墨菊牌

絲光線襪

新時代的必需品

各地中國國貨公司及各大商店均有經售

墨菊商標

美麗 耐穿 價廉 舒適

中華第一針織廠出品

地址 上海四川路泰安坊內

電報掛號 有線四五七三號 無線一四五七三號